

**OSNOVNA ŠKOLA ZORKE SEVER  
POPOVAČA, KOLODVORSKA ULICA 36**

**PLAN EVAKUACIJE I SPAŠAVANJA**

Temeljem članka 55. Zakona o zaštiti na radu (NN 71/14, 118/14, 154/14, 94/18, 96/18), članka 37. Zakona o zaštiti od požara (NN 92/10), članka 58. Statuta Osnovne škole Zorke Sever, Školski odbor Osnovne škole Zorke Sever donosi

## **PLAN EVAKUACIJE I SPAŠAVANJA**

### **I - OPĆE ODREDBE**

#### **Članak 1.**

Ovim planom poslodavac utvrđuje način organiziranja i provođenja EVAKUACIJE i SPAŠAVANJA u poslovnom prostoru OSNOVNE ŠKOLE ZORKE SEVER za slučaj iznenadnog događaja koji može ugroziti sigurnost i zdravlje zaposlenika i osoba zatečenih u građevini, odnosno provođenje osposobljavanja zaposlenika koji će provoditi evakuaciju i spašavanje.

#### **Članak 2.**

Evakuacija u smislu ovog Plana podrazumijeva organizirani način napuštanja prostorija prije nego što nastupi ugrožavanje sigurnosti života i zdravlja zaposlenika i zatečenih osoba, što može izazvati iznenadni događaj, događaj čiji je početak i štetne posljedice moguće predvidjeti. Spašavanje u smislu ovog Plana, podrazumijeva organizirano provođenje radnji gdje se ugroženim zaposlenicima i zatečenim osobama u prostorima osigurava i pruža pomoć pri napuštanju istih kao posljedica nastupa iznenadnog događaja (predvidivog i nepredvidivog), a da pri tome ne ugroze i dovedu u opasnost svoj život.

Evakuacija i spašavanje se provodi prije, tijekom ili nakon nastanka događaja kojim su ugroženi životi i zdravlje prisutnih osoba, odnosno koji štete materijalnim dobrima.

### **II - IZNENADNI DOGAĐAJI U GRAĐEVINI**

#### **Članak 3.**

Iznenadni događaji uslijed kojih može nastupiti ugrožavanje zdravlja i života osoba zatečenih u Osnovnoj školi Zorke Sever mogu biti:

1. ELEMENTARNE NEPOGODE (nepredvidivi i predvidivi događaji)
2. TEHNOLOŠKI POREMEĆAJI U PROCESU RADA (nepredvidivi i predvidivi događaji)

#### Članak 4.

Iznenadni događaji u radnim prostorima koji mogu nastupiti s predvidivim posljedicama dati su tabelarno.

IZNENADNI DOGAĐAJ	MOGUĆNOST PREDVIĐANJA	MOGUĆI DOGAĐAJ U POSLOVNOM PROSTORU	MOGUĆE POSLJEDICE	
			NA SREDSTVA RADA	ZAPOSLENICI

#### 1. ELEMENTARNE NEPOGODE

POTRES	NE	- rušenje dijela ili cijelog poslovnog prostora - oštećenje sredstava rada i instalacija	- požar - eksplozije - kvarovi - širenje opasnih tvari	- panika - ozljede - smrt
OLUJNI VJETAR TUČA (GRAD)	DA	- rušenje dijelova poslovnog prostora - oštećenje sredstava rada i instalacija	- oštećenja - požari - kvarovi	- panika - ozljede - smrt
VELIKI POŽARI	NE/DA	- oštećenje poslovnog prostora - oštećenje sredstava rada i instalacija	- oštećenja - širenje opasnih tvari - eksplozije	- panika - ozljede - smrt

#### 2. TEHNOLOŠKI POREMEĆAJI

KOTLOVNICA	NE/DA	- oštećenje sredstava rada i instalacija - oštećenje dijela građevine	- propuštanje medija - eksplozije - požar - širenje opasne tvari	- panika - ozljede - trovanje - smrt
- TEHNIČKE I TEHNOLOŠKE INSTALACIJE (dotrajnost, loša izvedba elektroinstalacija, vodovodne instalacije itd.)	NE/DA	- oštećenje instalacija - oštećenje dijela građevine	- poplave - požar - eksplozije - opasne tvari	- panika - ozljede - trovanje - smrt

### III - IZLAZI I PUTOVI EVAKUACIJE I SPAŠAVANJA

#### Članak 5.

Položaj, raspored i dimenzije prolaza namijenjenih izlazima i komunikacijama unutar poslovnog prostora, omogućuju brzo napuštanje ugroženog dijela.

Za radnog vremena putovi evakuacije i spašavanja moraju biti slobodni i pristupačni.

#### Članak 6.

Ugroženi zaposlenici i zatečene osobe iz ugroženih prostora poslovne građevine evakuiraju se i spašavaju pravcima i putovima do najbližeg izlaza na otvoreni slobodni prostor u školskom dvorištu u blizini male sportske dvorane, školskom igralištu, površinama ispred učionica razredne nastave. Lokacija okupljanja je zelena površina kod igrala. Osnovni pravci evakuacije dati su tabelarno i grafički.

#### Matična škola OŠ Zorke Sever

Mjesto	Broj ugroženih	Putevi evakuacije i spašavanja
Hol škole, kabinet 1 i 2 u A sektoru škole	100	Izlaz na glavni ulaz škole prema otvorenom prostoru ispred male sportske dvorane. Zatim se uputiti do dogovorenog mjesta za okupljanje na zelenoj površini kod igrala.
Učionice razredne nastave i PO odjeli A1, A2, A3, A4, A5 i A6	60	Izlaz kroz vrata koja direktno iz učionice vode izvan škole. Alternativno iz učionica A1 i A2 izlaz na glavni ulaz/izlaz škole, a iz učionice A3, A4, A5, A6 u hodnik A sektora kretanjem prema jugu do njegova kraja. Po izlasku se potrebno udaljiti od zgrade. Okupljanje na zelenoj površini kod igrala.
Učionice A7 i A8, toalet u A sektoru i svi koji se zateknu u hodniku A sektora	30	Izlaz hodnikom A sektora kretanjem prema jugu do njegova kraja. Okupljanje na zelenoj površini kod igrala.
Kotlovnica, prostorije domara i spremačica, atrij, kuhinja i hodnik do blagovaone	60	Hodnicima najkraćim putem do zapadnog izlaza pored kotlovnice. Okupljanje na zelenoj površini kod igrala.
Blagovaona, sve prostorije iz hodnika gdje su smještene stručne službe, zbornica	70	Najkraćim putem do glavnog ulaza/izlaza škole prema otvorenom prostoru ispred male sportske dvorane. Zatim se uputiti do dogovorenog mjesta za okupljanje na zelenoj površini kod igrala.
Učionice B sektora B2, B3, B4, B5 i knjižnica	90	Izlaz na južnom kraju hodnika B sektora te nastaviti požarnim stepenicama. Udaljiti se od zgrade i uputiti se prema dogovorenom mjestu za okupljanje na zelenoj površini kod igrala.



Svi toaleti u B sektoru, učionica B1 i prostor između učionice B1 (uključeno) do protupožarne pregrade	40	Izlaz na sredini hodnika B sektora (Evakuacijski prolaz). Okupljanje na zelenoj površini kod igrala.
Učionice C5, C6, C7, C8, C9 i sjeverni dio hodnika od učionice C5 (uključeno) u C sektoru	110	Izlaz na sjevernom kraju hodnika C sektora te nastaviti požarnim stepenicama. Udaljiti se od zgrade i uputiti prema dogovorenom mjestu za okupljanje na zelenoj površini kod igrala.
Učionice C1, C2, C3, C4 i južni dio hodnika od učionice C4 (uključeno) u C sektoru	80	Izlaz stepenicama nasuprot učionice C1 koje vode prema sportskoj dvorani. Po silasku stepenicama izlaz se nalazi s desne strane. Nastaviti prema otvorenom prostoru ispred male sportske dvorane. Udaljiti se od zgrade i uputiti prema dogovorenom mjestu za okupljanje na zelenoj površini kod igrala.
Sportska dvorana (sportski teren)	70	Izlaz u sredini zapadnog zida dvorane. Pratiti hodnik koji se proteže u desno te izaći izvan zgrade na njegovu kraju. Udaljiti se od zgrade i uputiti prema dogovorenom mjestu za okupljanje na zelenoj površini kod igrala.
Sportska dvorana (sjeverni dio čistog hodnika, hol, prostorija školske medicine, toaleti u čistom hodniku, skladišta sportske opreme)	40	Izlaz na sjevernom kraju čistog hodnika te nastaviti požarnim stepenicama. Udaljiti se od zgrade i uputiti prema dogovorenom mjestu za okupljanje na zelenoj površini kod igrala.
Sportska dvorana (svlačionice 1, 2, 3, 4, 5 i 6, kabineti učitelja i sve prostorije u hodniku koji pristupa kabinetima učitelja, prljavi hodnik)	70	Izlaz na krajnjem zapadnom dijelu hodnika u kojemu se nalaze kabineti nastavnika. Nastaviti stepenicama do izlaza. Udaljiti se od zgrade i uputiti prema dogovorenom mjestu za okupljanje na zelenoj površini kod igrala.
Sportska dvorana (tribine i prostor iznad tribina)	500	Izlaz na najbliža vrata na istočnom dijelu prostora iznad tribina. Nastaviti prema otvorenom prostoru ispred male sportske dvorane izbjegavajući kretanje u blizini građevina. Zatim se uputiti do dogovorenog mjesta za okupljanje na zelenoj površini kod igrala.
Mala sportska dvorana	35	Izlaz na sjevernom zidu dvorane (teren). Nastaviti stepenicama prema otvorenom





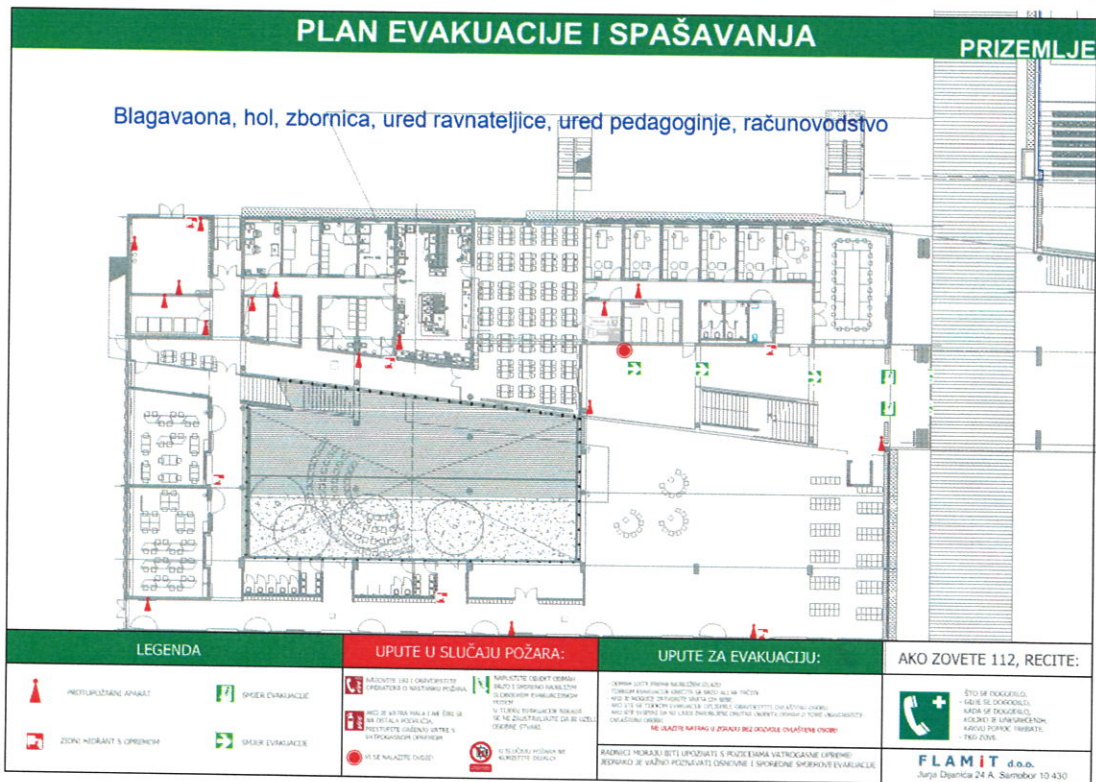
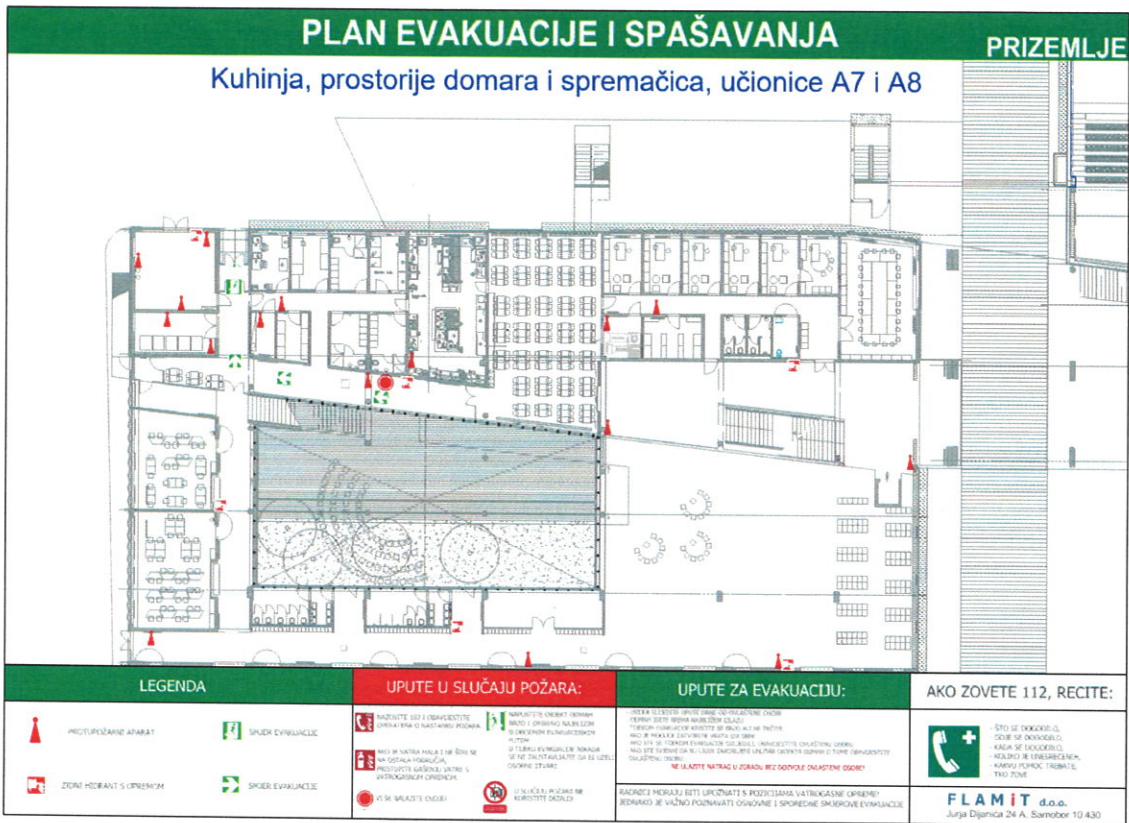

## PLAN EVAKUACIJE I SPAŠAVANJA KAT

### B sektor

LEGENDA	UPUTE U SLUČAJU POŽARA:	UPUTE ZA EVAKUACIJU:	AKO ZOVETE 112, RECITE:
PROTUKUZAČNI APARAT ZDANI HIDRANT S OPISEM	SMER EVAKUACIJE SMER EVAKUACIJE	<p>NAZNAČITE SVIŠTI OBUKAVLJIVOSTI OPERATORA O NASTANKU POŽARA:</p> <p>NEKI JE VATA POKLA I NE ŽIJE SE NI OŠTA POKROVICA. POKUŠAJTE GAŠENJE SA VATROGAŠNIM OPISEM.</p> <p>NE ŽIJE VATA OŠIJE!</p> <p>U SLUČAJU POŽARA NE KORISTITE LIFTOVE!</p>	<p>ŠTO SE DOČEKALO, ŠTO SE DOČEKALO, KADA SE DOČEKALO, KOLIKO JE UDEŠEČENIH, KAKVO POKUŠ. TREBATE, TKO ŽIJE.</p> <p><b>FLAMIT</b> d.o.o. Jurja Dječića 24 A, Samobor 10 430</p>

## PLAN EVAKUACIJE I SPAŠAVANJA KAT

### C sektor

LEGENDA	UPUTE U SLUČAJU POŽARA:	UPUTE ZA EVAKUACIJU:	AKO ZOVETE 112, RECITE:
PROTUKUZAČNI APARAT ZDANI HIDRANT S OPISEM	SMER EVAKUACIJE SMER EVAKUACIJE	<p>NAZNAČITE SVIŠTI OBUKAVLJIVOSTI OPERATORA O NASTANKU POŽARA:</p> <p>NEKI JE VATA POKLA I NE ŽIJE SE NI OŠTA POKROVICA. POKUŠAJTE GAŠENJE SA VATROGAŠNIM OPISEM.</p> <p>NE ŽIJE VATA OŠIJE!</p> <p>U SLUČAJU POŽARA NE KORISTITE LIFTOVE!</p>	<p>ŠTO SE DOČEKALO, ŠTO SE DOČEKALO, KADA SE DOČEKALO, KOLIKO JE UDEŠEČENIH, KAKVO POKUŠ. TREBATE, TKO ŽIJE.</p> <p><b>FLAMIT</b> d.o.o. Jurja Dječića 24 A, Samobor 10 430</p>

















PŠ Donja Gračenica ima dva evakuacijska izlaza:

1. Na prvi evakuacijski izlaz (glavni ulaz škole - istok) izlaze svi koji se nalaze u dijelu hodnika 1, blagovaonici, zbornici, toaletu za učitelje i pripadajućem predsoblju, garderobi, kuhinji i ostavi;
2. Na drugi evakuacijski izlaz (nasuprot glavnog ulaza - zapad) izlaze svi koji se nalaze u dijelu hodnika 2, hodnika 3, hodnika 4, kotlovnici, učionici 1, učionici 2, učionici 3, učionici 4, ženskom i muškom toaletu te pripadajućem predprostoru.

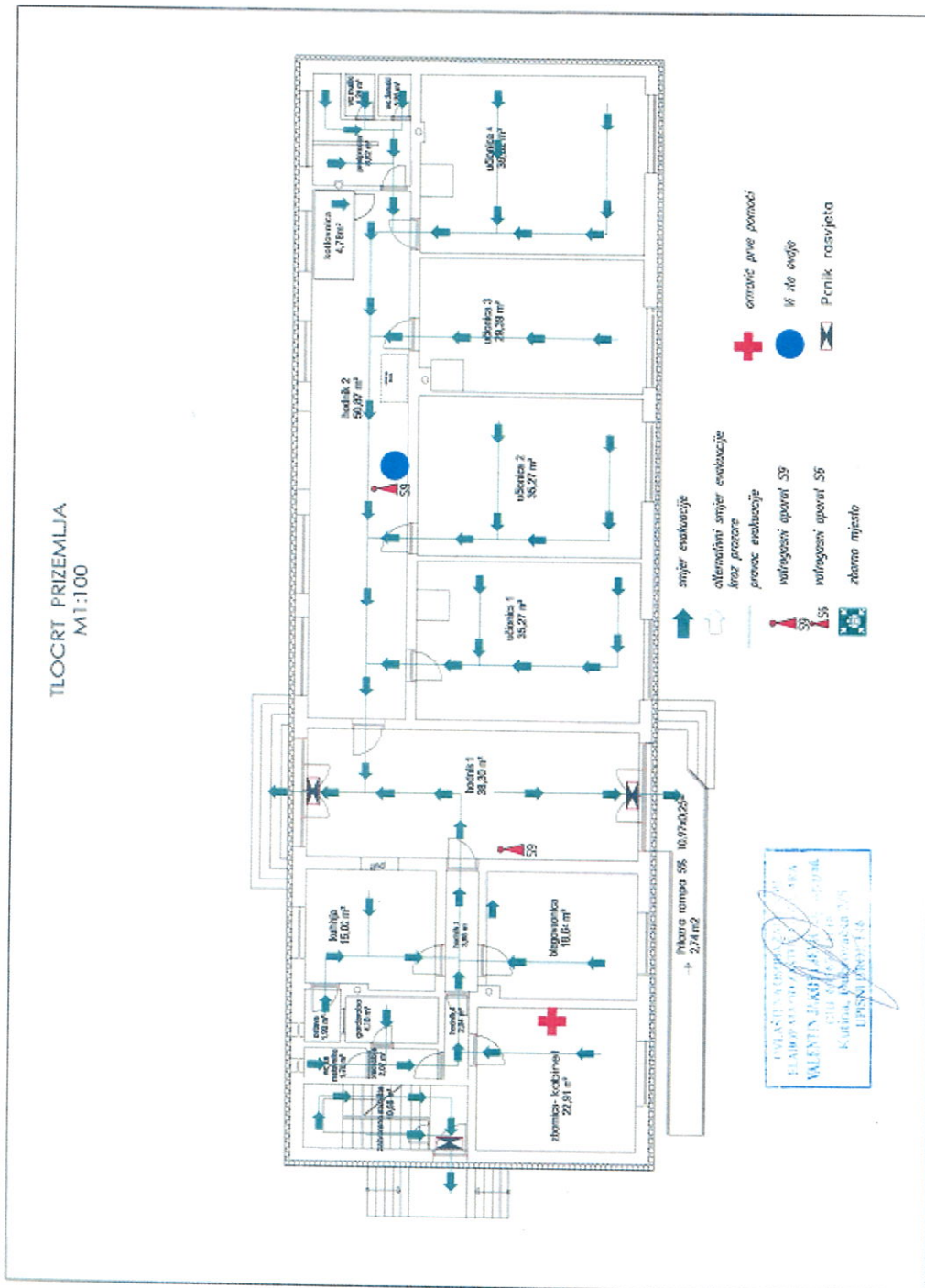





## PŠ Voloder ima 5 evakuacijskih izlaza:

1. Na prvi evakuacijski izlaz (glavni ulaz škole) izlaze svi koji se nalaze u garderobi i glavnom hodniku.
2. Na drugi izlaz (sjeverni izlaz u blagovaonici) izlaze svi koji se zateknu u svim prostorijama na katu, prostoriji za pranje ruku i dijelu blagovaonice.
3. Na treći izlaz (sjeverni izlaz na kraju hodnika koji je spojen s kuhinjom) izlaze svi koji se zateknu u kuhinji, toaletu i hodniku toaleta, ostavi, kuhinjskom hodniku i dijelu blagovaonice.
4. Na četvrti izlaz (sjeverni izlaz u kotlovnici) izlaze svi koji se zateknu u kotlovnici.
5. Na peti izlaz (sjeverni izlaz u čitaonici) izlaze svi koji se zateknu u čitaonici, toaletima i pripadajućem predprostoru te u hodnicima čitaonice.

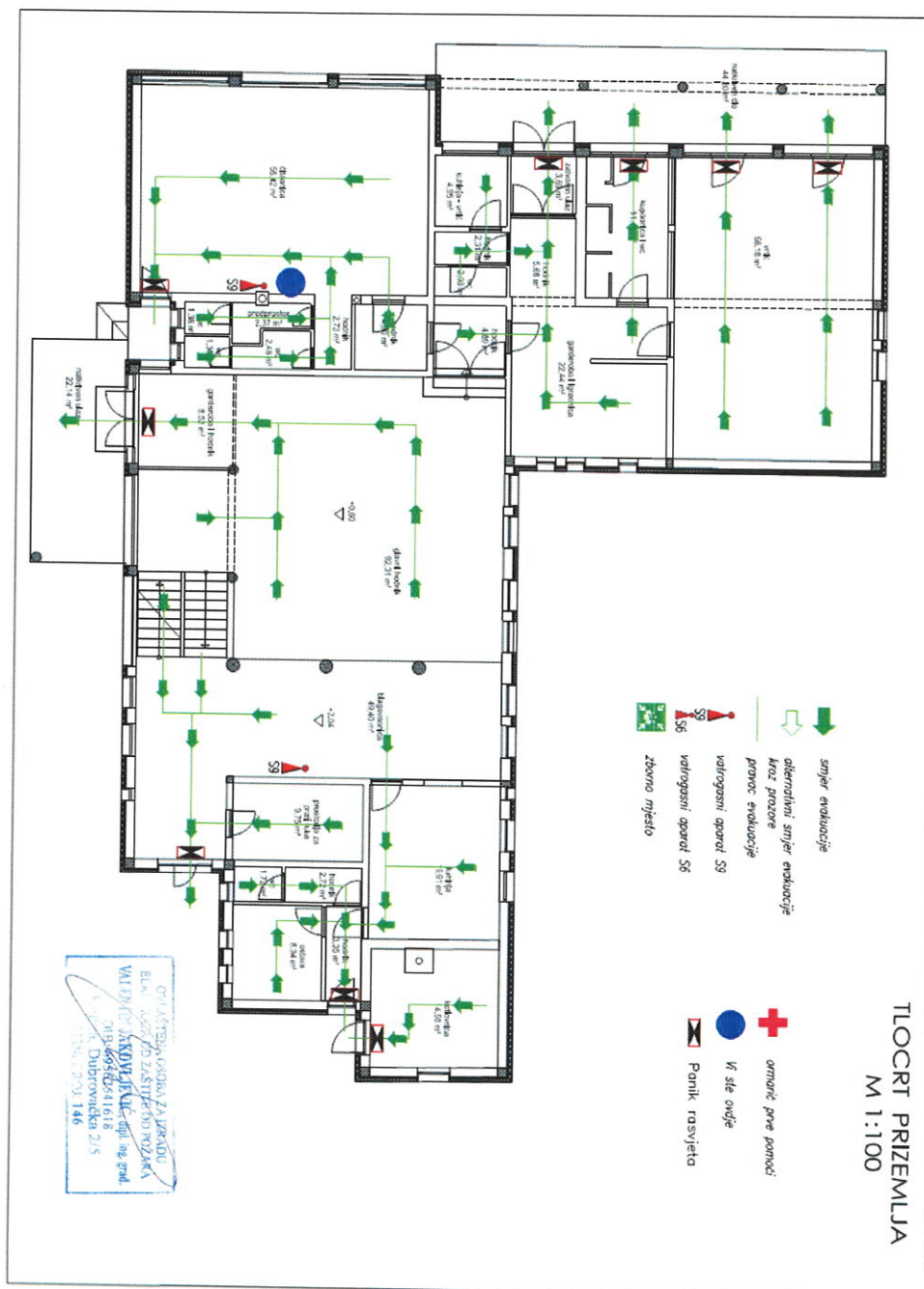

# TLOCRT PRIZEMLJA M 1:100

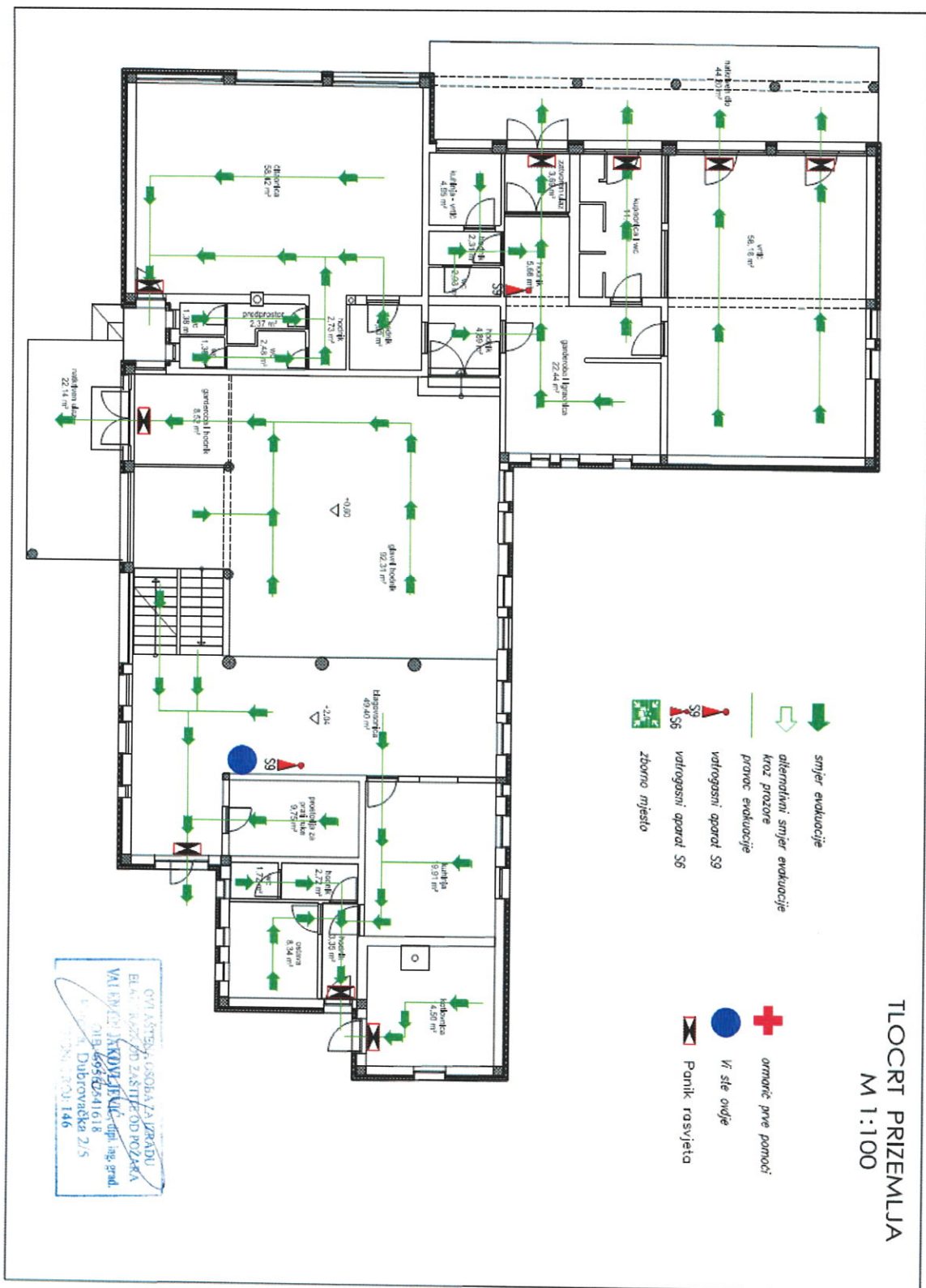

OVI KISTENI OSOBA ZA PRARADU  
 BLAGOVAJEDNO ZAŠTITE OD POZARNA  
 VAJERICE JAKOVA JELIĆ  
 Dubrovnička 2/5  
 21000 Dubrovnik  
 019 45942541 618  
 019 45942541 146

Antonija Zohar





#### IV - STANJE I ODRŽAVANJE PUTOVA EVAKUACIJE

Članak 8.

1. Svi putovi evakuacije moraju se održavati stalno slobodnim i prohodnim.
2. Hodnici, izlazni pravci evakuacije moraju imati stalno sigurnosno osvjetljenje (godišnja provjera funkcionalnosti).
3. Svi izlazni putovi za evakuaciju i spašavanje moraju biti jasno označeni i osvijetljeni.
4. Sva vrata na putovima evakuacije moraju se u pravilu otvarati u smjeru izlaza.

Kontrola stanja evakuacijskih putova i izlaza:

Stalna kontrola i briga za stanje sigurnosti evakuacijskih putova i izlaza dužnost je svih zaposlenika.

O uočenim promjenama stanja ili nedostacima na evakuacijskim putovima i izlazima odmah se izvješćuje voditelj evakuacije.

#### V - RUKOVOĐENJE EVAKUACIJOM I SPAŠAVANJE, PRVA POMOĆ

Članak 9.

Za rukovođenje evakuacijom i spašavanjem zaposlenika i osoba zatečenih u građevini određuju se nosioci poslova u provođenju evakuacije i spašavanja, te za pružanje prve pomoći na 20 zaposlenika po jedan rukovodilac. Rukovodiocu odnosno jedinici za provođenje evakuacije i spašavanja moraju se osigurati osnovna sredstva za intervenciju i provođenje evakuacije i spašavanja.

OSNOVNA ŠKOLA ZORKE SEVER	
1. ZAPOVJEDNIK EVAKUACIJE SPAŠAVANJA	Darko Brnada
2. ZAMJENIK ZAPOVJEDNIKA EVAKUACIJE SPAŠAVANJA	Nikola Bartulić
3. ZAPOSLENIK ZADUŽEN ZA PRUŽANJE PRVE POMOĆI	Zvezdana Martinec
4. ZAMJENIK	Igor Jurić

Članak 10.

Zapovjednik ima odgovornost i ovlaštenje organiziranja i provođenja evakuacije i spašavanja do dolaska profesionalnih spasilačkih ekipa, odnosno njihove intervencije.

Članak 11.

Poslodavac je dužan osigurati pružanje prve pomoći zaposlenicima za slučaj ozljede do njihovog upućivanja na liječenje u zdravstvenu ustanovu. Na svakom radilištu i u radnim prostorijama gdje istodobno radi dvoje do 50 radnika - najmanje jednog radnika. Za svakih sljedećih 50 radnika - još po jednog radnika.

Zaposlenicima određenim za pružanje prve pomoći mora se osigurati i staviti na raspolaganje potrebna oprema sukladno zakonskim propisima.

#### Članak 12.

Voditelj evakuacije i spašavanja, te zaposlenici za pružanje prve pomoći čine osnovu za organiziranje i provođenje ovog Plana.

#### Članak 13.

Kod iznenadnog događaja odgovornim zaposlenicima za provođenje i spašavanje, te pružanje prve pomoći mora biti osigurana i pristupačna sljedeća oprema:

- akumulatorska svjetiljka - 284 kom
- sanitetska oprema za pružanje prve pomoći - kompleta 35

### VI - NAČIN DAVANJA ZNAKOVA ZA UZBUNU

#### Članak 14.

Otkrivanje i dojavu požara i općenito poremećaja u poslovnom prostoru, opremi i instalacijama, koji bi mogli izazvati opasnost po život i zdravlje osoba i imovinu, vrše svi zaposleni i sve osobe koje se u bilo kojem trenutku nalaze u poslovnim prostorima.

Dojavu obavljaju osobno ili telefonom i to: zapovjedniku evakuacije i spašavanja ili njegovom ovlašteniku. Ovi će dalje procjenjivati situaciju i poduzimati potrebne mjere (dojavu, uzbunjivanje, evakuacija, pozivanje vanjskih čimbenika i sl.).

Isti postupak provodi se i u slučaju pojave opasnosti od bilo koje elementarne nepogode.

Sustav obavještanja:

- telefon
- mobilni telefon
- sustav osobne veze

Dojavu iznenadnih događaja treba obaviti na sljedeće brojeve telefona:

Državna uprava za zaštitu i spašavanje (jedinstveni broj za hitne službe): 112

Policija: 192

Vatrogasna služba: 193

Hitna pomoć: 194

### VII - POSTUPAK ZAPOSLENIKA NA ZNAK UZBUNE

#### Članak 15.

Zaposlenik koji prvi uoči opasnost, dužan je odmah upoznati ostale zaposlenike o opasnosti, istovremeno upoznati i voditelja/zamjenika voditelja odnosno zaposlenika odgovornog za rukovođenje evakuacijom i spašavanjem.

#### Članak 16.

Tijekom evakuacije i spašavanja zaposlenici se moraju pridržavati uputa voditelja evakuacije i spašavanja, odnosno:

- brzo i bez panike se uključiti u organizirane oblike napuštanja radnih prostora,
- u slučaju nemogućnosti evakuacije, uključuju se u organizirane oblike spašavanja sukladno uputama kako se ne bi ugrozila svoja sigurnost.



## Članak 17.

Dužnosti zapovjednika evakuacije i spašavanja:

- mora doći na mjesto događaja i organizirati akcije provođenja evakuacije i spašavanja,
- organizirati i provesti brzo pozivanje vanjskih spasilačkih ekipa (hitna pomoć, policija, vatrogasnih postrojbi, itd.),
- provesti uklanjanje potencijalno opasnih stvari te pojave eksplozije ili širenja požara,
- provesti odnosno organizirati po potrebi isključenje energetske izvora opasnosti (el. energija, plin, zapaljive tvari i ventilacija),
- električna energija se isključuje glavnom sklopkom u vatrodojavnoj centrali; isključenjem električne energije zatvaraju se svi ostali sustavi i škola je u pripravnosti za izvanredno stanje,
- prvenstveno mora voditi računa o sigurnosti zaposlenika i osoba koje se nalaze u objektu te sprječavanju panike i ozljeda.

## VIII - PRIJELAZNE I ZAVRŠNE ODREDBE

### Članak 18.

Poslodavac mora odrediti odgovornu osobu za provođenje evakuacije i spašavanja, te pružanja prve pomoći, odnosno osigurati njihovo osposobljavanje za provođenje.

Na temelju ovog Plana moraju se provesti praktične vježbe najmanje jedanput u dvije godine. O izvršenju provođenja vježbe evakuacije i spašavanja sastavlja se Zapisnik. Vježba se može provesti i uz sudjelovanje i organiziranje spasilačkih ekipa.

### Članak 19.

Ovaj Plan donosi se i mijenja po načinu i postupku donošenja akata predviđenih Statutom Škole, odnosno zakonskih propisa.



Ravnateljica

Zvezdana Martinec, prof.

Predsjednica Školskog odbora

Antonija Zohar

*Antonija Zohar*

Plan evakuacije i spašavanja donio je Školski odbor na 42. sjednici.

Plan evakuacije i spašavanja objavljen je na oglasnoj ploči Škole 22. veljače 2021. godine i stupio je na snagu dana 2. ožujka 2021. godine.

Popovača, 22. veljače 2021.

KLASA: 003-05/21-01/01

URBROJ: 2176-86-06-21-1